HYVINKÄÄN SVEITSIN LUKIO

VUOSIKERTOMUS 2017 - 2018

XXI

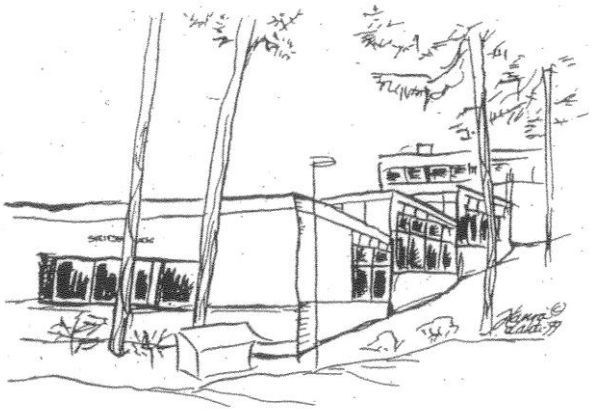

HYVINKÄÄN SVEITSIN LUKIO

Teerimäenkatu 2 – 4
05900 HYVINKÄÄ
Puhelin
040 155 6310 kanslia Katja Jansson
040 155 6307 kanslia Jenni Forssen
040 741 0911 rehtori Jaakko Rainio
040 481 7273 opinto-ohjaaja Helena Erikson-Kaikkonen
040 841 4282 kiinteistönhoitaja Anssi Salmi
040 155 6372 opettajainhuone
Faksi 019 459 2408
Sähköposti HyvinkaanSveitsinlukio@hyvinkaa.fi

REHTORI

Jaakko Rainio
Ylikyläntie 7
05840 HYVINKÄÄ
Puhelin 040 741 0911
Sähköposti jaakko.rainio@hyvinkaa.fi

VARAREHTORI

Helena Eriksson-Kaikkonen
Asemakatu 48 A 11
05900 HYVINKÄÄ
Puhelin 040 481 7273
050 380 4702
Sähköposti
helena.eriksson-kaikkonen@hyvinkaa.fi

HYVINKÄÄN SVEITSIN LUKION EDELTÄJÄT

Hyvinkään keskikoulu 1959-63
Sveitsinrinteen yhteiskoulu 1963 – 76
(laajentunut 8-luokkaiseksi yliopistoon johtavaksi oppikouluksi vuonna 1967)
Sveitsinrinteen lukio 1976-95

KOULUN REHTORIT

Vt. rehtori Mauri Hyvönen 1959 - 60
rehtori Yrjö-Pekka Mäkinen 1960 - 75
rehtori Martti Lehto 1975 - 80
rehtori Leena Nieppo 1980 - 99
rehtori Jaakko Rainio 1999 -

Lanit salissa

Hyvät opiskelijat, opettajat, henkilökunta ja muut ihmiset. Iso kiitos tästä lukuvuodesta.

Läppäri ja verkko. Siinä nykyajan lukiolaisen keskeinen yhtälö. Teimme Hyvinkäällä hyvän päätöksen kun annamme nuorille tietokonetukirahaa 100 euroa vuodessa kolmen vuoden ajan. Kannettava tietokone on hyvä työväline opiskelussa, töissä ja vapaa-ajalla. Sähköiset oppikirjat yleistyvät pikkuhiljaa, sähköiset kurssikokeet ovat tuttua kauraa ja sähköiset ylioppilaskirjoitukset ovat nykyaikaa. Ensi keväänä matematiikka tulee viimeisenä oppiaineena digitaaliseksi yokokeissa.

Lukioiden opettajat ovat olleet muutoksen kourissa. Uusi opetussuunnitelma 2016 ja digitaalisuus. Opetuksessa toimii edelleen liitu ja taulu, joita tietotekniikka täydentää ja toisin päin.

Jotta saimme 100 kirjoituspaikkaa liikuntasaliin, niin se vaati opettajilta Panulta, Tapiolta ja Tarjalta huikeat lanit. Kilometrikaupalla sähkö- ja verkkojohtoa, palvelinkoneita ja jakorasioita jumppasalin lattialle. Hyvin se meni. Kiitos tekijöille ja valveutuneille opiskelijoille.

Hangonsiltatalossa 2020 saamme pidettyä kokeet luokkatiloissa avaamalla väliseiniä ja yhdistämällä tiloja koeluokiksi. Sähkö ja verkko ovat valmiina rakenteissa. Liikuntasalit pysyvät näin liikuntakäytössä. Kaksi vuotta ja olemme uudessa lukiossa. Rakentaminen alkaa alkuvuonna 2019.

Suomi on maailman onnellisin maa ja suomalaiset ovat maailman onnellisin kansa. Näin todettiin tiedotusvälineissä tänä keväänä. Pitääkö tämä paikkansa? Onko tämä totta? Kun kohtaan toisen ihmisen niin sen kyllä huomaa jos toinen on hyväntuulinen ja onnellinen. Katse, tervehtiminen ja hymy ovat merkki siitä, että kaverilla menee hyvin ja päivä on lähtenyt mukavasti käyntiin.

Metsä vastaa niin kuin sinne huudetaan, pätee ihmisten välisessä toiminnassa. Hyvä saa aikaan hyvää. Tämän kun muistaisimme pitää mielessämme ja toimisimme rakentavasti ja kannustavasti toisiamme kohtaan. Tehdään jokaisesta päivästä onnellinen päivä.

Kiitos opettajille ja henkilökunnalle ahkeruudestanne. Teette töitä täysillä nuorten parhaaksi. Kiitos teille nuorille. On ilo tehdä työtä kanssanne. Olkaa aktiivisia kesällä. Abit lukekaa tasaisesti kohti syyskuun ylppäreitä. Nauttikaa myös lomasta.

Toivotan teille kaikille hyvää ja aurinkoista kesää.

Hyvinkää 7.5.2018

Jaakko Rainio
rehtori

LUONNONTIETEELLINEN ERITYISTEHTÄVÄ

Hyvinkään Sveitsin lukiossa on erityisenä koulutustehtävänä luonnontiedepainotteinen opetus. Luonnontieteellisen erityistehtävän vuoksi koulumme sekä luonnontiedelinjan, että myös yleislinjan opiskelijat voivat valtakunnallisten kurssien lisäksi vahvistaa osaamistaan luonnontieteellisissä oppiaineissa fysiikassa, kemiassa, biologiassa ja maantieteessä monilla oppilaitoskohtaisilla kursseilla.

Kosmetiikan kemian kurssilla tehtiin mm. huulipunaa ja kynsilakkaa. Avaruusfysiikassa tutustuttiin maailmankaikkeuden ihmeisiin ja tehtiin satelliittien pienoismalleja. Biologiassa perehdyttiin eläintieteeseen Tutkimme eläimiä-kurssilla. Minustako lääkäri? - kurssilla vahvistettiin lääketieteen pääsykokeissa vaadittavien lukion fysiikan, kemian ja biologian valtakunnallisten kurssien osaamista. Ilmatieteen laitoksen kanssa jatkettiin mielenkiintoista yhteistyötä. Syyskuussa ilmanlaatu- ja lumitutkija kävi koulullamme kertomassa työstään ja lokakuussa koulumme opiskelijoita opettajineen kävi tutustumassa Ilmatieteen laitoksen toimintaan ja mittauslaitteisiin. Talvella toteutimme yhteistyönä ilmanlaatu- ja lumiprojektit missä opiskelijamme tutustuivat ilmansaasteisiin sekä lumen syntyyn ja eri muotoihin ja tekivät koulumme pihapiirin ilmanlaadun kartoittamiseksi typpidioksidin ja hiilimonoksidin sekä lumen syvyyden ja lumen fysikaalisten ja kemiallisten ominaisuuksien mittauksia.

Marraskuun toisella viikolla ruotsalaisia ja latvialaisia opettajia kävi Nordplus Junior -projektin puitteissa tutustumassa koulumme luonnontieteiden ja myös muiden aineiden opetukseen.

Tammikuun 18. päivänä järjestettiin koulullamme peruskoulun 9. luokkalaisille suunnattu Avoimet ovet -päivä. Päivän aikana peruskoululaiset saivat tutustua koulumme erityisosaamiseen luonnontieteissä myös käytännön laboratoriotöiden avulla hyvin varustetuissa fysiikan, kemian ja biologian aineluokissa ja modernissa laboratoriossa. Tietoa saatiin myös koulumme monipuolisesta kansainvälisestä toiminnasta sekä psykologian, liikunnan ja kuvataiteen ja yrittäjyyden tehokkaasta opetuksesta.

Energiaprojektikurssimme opiskelijat pitivät huhtikuussa oppitunteja eri energiamuodoista Hyvinkään ala-asteiden oppilaille. Tämän jälkeen he kävivät opettajiensa kanssa Saksassa tutustumassa fuusioreaktoriin Max Planck-instituutissa sekä Münchenissä. Samalla matkalla käytiin vielä Deutches Museumissa mm. energian, lääketieteen ja fysiikan osastoilla.

Huhti - toukokuussa teemakurssin opiskelijat tutustuivat eri yritysten tuotteiden elinkaareen bio- ja kiertotaluden näkökulmasta. Samalla tehtiin opintomatkat Versowoodille, Palpalle ja Knehtilän luomutilalle.

Toukokuun 15. päivä Hyvinkään Sveitsin lukion opiskelijat opettajineen tutustuivat luonnontieteisiin, historiaan ja kulttuuriin koulumme lähiympäristössä ja myös kauempana Etelä-Suomessa. Matkaan lähdettiin neljällä bussilla ja polkupyörillä.

Helsingin matkalla tutustuttiin Forecan pääkonttoriin sekä luonnontieteelliseen museoon.

Toisella Helsinkiin suuntautuneella opintomatkalla tutustuttiin Physicumin hiukkaskiihdytinlaboratorioon Kumpulassa ja tämän jälkeen siirryttiin Vantaalle ilmailumuseoon.

Porvoon retkellä vierailtiin mm. Runebergin kotimuseossa sekä Brunbergin makeistehtaalla.

Parolassa opiskelijoille esiteltiin koulutusta panssariprikaatissa, tutustuttiin välineistöön ja sotilaskotiin sekä käytiin panssarimuseossa.

Polkupyörämatkalla tutustuttiin Hyvinkään luontoon ja kulttuuriin.

YRITYSYHTEISTYÖ

Kemian, biologian ja yhteiskuntaopin yhteistyönä toteutetun teemakurssin opiskelijat tutustuivat huhti - toukokuussa mm. kestävän kehityksen mukaiseen viljelyyn ja biokaasun tuotantoon Knehtilän luomutilalla, palautuspakkausten talteenottoon, kierrätykseen ja uudelleenkäyttöön Palpa Oy:llä sekä lämmityspellettien valmistukseen jätepuusta Versowoodilla.

Maalausateljee 2017, Vuolanko Minttu

YMPÄRISTÖOHJELMA

Lukiollemme on laadittu vuonna 1999 ympäristöohjelma, jota on vuosittain tarkistettu. Ympäristöohjelmaan liittyen ympäristötyöryhmä kokoontuu säännöllisesti ja laatii jokaista lukuvuotta varten toimintasuunnitelman, jota arvioidaan lukuvuoden lopussa.

Hyvinkään Sveitsin lukion opiskelijakunnan toimintakertomus 2017–2018

1. HALLINTO
Opiskelijakunnan hallitus on lukuvuoden 2017 - 2018 aikana kokoontunut 18 kertaa. Lisäksi eri projekteja varten asetetut työtyhmät ovat pitäneet säännöllisesti kokouksia. Puheenjohtaja, varapuheenjohtaja, sihteeri ja taloudenhoitaja ovat kuukausittain käyneet läpi juoksevia asioita ja hoitaneet niitä hallituksen valtuuttamina.

Hallituksen jäsenet:

Aaro Rautanen, pj
Sami Leppänen, vpj
Veeti Kokotti, sihteeri
Jasmin Pieviläinen, rahastonhoitaja/Tuki ry
Daniel Ahrela, ympäristövastaava
Saku Ekman, viestintävastaava
Anna Kaarela, sopimusvastaava
Timi Lemmetti, postivastaava
Elias Nevaranta, ympäristö/kirjanpitovastaava
Elina Peltoniemi, somevastaava
Elias Saarelainen, taksvärkki/kokousvastaava
Oskar Savolainen, pullovastaava
Suvi Tamminen, kaappivastaava
Iina Jahnukainen, kaappivastaava
Owen Zhang, sopimusvastaava

2. YLEISTÄ
Sveitsin lukion opiskelijakunta on pyrkinyt lukuvuonna 2017–2018 yleisesti parantamaan opiskelijakunnan asemaa koulun päätöksenteossa sekä tekemään opiskelijakuntatoimintaa tunnetuksi opiskelijoiden keskuudessa.

3. VIRKISTYSTOIMINTA
Opiskelijakunta on järjestänyt...
Hyvinvointipäivänä ohjelmaa toimipistemuotoisesti.
Pääsiäisenä munajahdin.
Abiturienteille potkiaisjuhlat.
Opiskelijakunnan jäseniä osallistui vanhojen tanssien jatkojen järjestämiseen.
Opiskelijakunta varasi tuleville abiturienteille abiristeilyn Abi Goes Tallinn -yhtiön kanssa yhteistyössä.
Ystävänpäivänä opiskelijakunta järjesti kuvakilpailun. Osallistuminen oli toivottua heikompaa.

4. VAIKUTTAMINEN
Opiskelijakunnan hallituksella on lukuvuoden aikana ollut oikeus osallistua opettajainkokouksiin sekä Tuki ry:n kokouksiin.

Opiskelijakunta on osallistunut Hyvinkään Sveitsin lukion ja Hyvinkään Yhteiskoulun lukion yhteisen hyvinvointiryhmän kokouksiin.

Opiskelijakunnan mielipiteitä on kysytty ja huomioitu erilaisiin koulun asioihin liittyen.

5. VARAINHANKINTA
Opiskelijakunnan hallitus on ylläpitänyt yhteistyönä Selectan ja Hartwallin välipala- ja limu-automaatteja. Automaateista on tullut opiskelijakunnalle voittoa.

Opiskelijakunta on järjestänyt lukuvuoden 2017–2018 aikana kaksi kahviota, sekä vappuna että ystävänpäivänä. Tuotto on ollut kohtuullinen.

Pullovastaava on hoitanut pullonpalautusta.

Aina tarvittaessa

6. MUU TOIMINTA
Opiskelijakuntahallitus on käynyt kouluttautumassa Water –opiskelijakuntafestivaaleilla keväällä.
Opiskelijakuntahallitus on ollut mukana Suomen lukiolaisten liiton toiminnassa, esimerkiksi kahvituksilla ja koulutuksissa.
Opiskelijakuntahallitus on tehnyt yhteistyötä Hyvinkään Nuorisovaltuuston kanssa, osallistumalla Hyvinkään nuorisovaltuuston järjestämään seminaariin kaupungintalolla.

TUTORTOIMINTA

Koulumme tutortoiminnassa pyörähti käyntiin yhdeksästoista lukuvuosi. Tutorit ovat olleet rehtorin ja opinto-ohjaajan apuna vastaanottamassa uusia opiskelijoita kesäkuussa (ma 19.6.) kouluun tutustumispäivänä ja avustaneet syksyllä 17-ryhmien ryhmänohjaajia uusien opiskelijoiden perehdyttämisessä ensimmäisenä koulupäivänä (ke 9.8.) sekä suunnitelleet ja toteuttaneet useita eri tapahtumia.

Tutorit järjestivät ykkösille Nasu-tapahtuman syksyn viikolla 36 ja keväällä vappujuhlan (pe 27.4.). Lisäksi tutorit ovat olleet oppaina tammikuussa avointen ovien päivänä (to 18.1.) sekä ovat toimineet kahvitusapulaisina vanhempainilloissa: ykkösten vanhemmille ke 25.10., abien vanhemmille, ti 17.11. ja yhdeksäsluokkalaisten vanhemmille to 18.1.2018.

Tänä vuonna poikkeuksellisesti vain yksi aktiivinen 17-kurssin opiskelija Iida Kuparinen suoritti lukioiden yhteisen tutorkurssin, joka perinteisesti järjestetään yhteistyössä HYK:n tutorien kanssa. Tutorkurssiin kuuluu tutorleiri, jossa harjoitellaan ryhmässä toimimisen taitoja. Vanhoista tutoreista Suvapha Baisonthong, Hanna-Mari Hein, Alli Kaila, Sini Merinen, Silja Pesonen olivat supertutorin roolissa avustamassa tutorleirillä Sääksin leirikeskuksessa ti 24.4.2018. Nämä leirillä toimineet supertutorit ja heidän lisäkseen vielä Viivi Laitinen, Sofia Salonen ja Inka Vuoristo ovat luvanneet jatkaa supertutoreina uuden tutorin, Iida Kuparisen, kanssa lukuvuonna 2018 - 2019.

Maalausateljee 2017, Julia Kosonen

Sveitsin lukion Tuki ry 2017 – 2018

Sveitsin lukion Tuki ry pyrkii sääntöjensä mukaisesti vahvistamaan koulun ja kodin välistä yhteistyötä, toimimaan koulun kasvatus- ja opetustyötä edistäen ja tukien. Yhdistys on mukana erilaisissa koulun ja kodin välisissä tapahtumissa ja tilaisuuksissa. Sveitsin lukion Tuki ry:n hankkimat varat käytetään kokonaisuudessaan koulun ja sen opiskelijoiden hyväksi.

Kansainvälinen toiminta 2017 – 2018

Kansainvälinen toiminta on jatkunut vilkkaana kuluvana lukuvuotena mm. opiskelijavaihtojen ja opintovierailujen merkeissä. Myös opettajat ovat osallistuneet ulkomailla järjestettävään koulutukseen.

Vaihto-opiskelijoita on ollut tänä lukuvuonna neljä, Camilla Menzer USA:sta, Lorenzo Bolognani Italiasta, Cristobal Diaz Espanjasta ja Diego Hernandez Dominikaanisesta tasavallasta. He ovat osallistuneet kursseille ja myös esitelleet kukin oman maansa ja kotiseutunsa salissa koko koululle. Lisäksi he olivat mukana joulukuussa kieliviikolla järjestetyssä kielikahvilatoiminnassa ja tarjosivat kotimailleen tyypillisiä herkkuja.

Opettajien Erasmus KA1 täydennyskoulutukseen osallistui kuluvana lukuvuonna neljä opettajaa. Lokakuussa 2017 kemian ja biologian opettajat olivat Cheltenhamissa, Britanniassa omien aineryhmiensä opettajille tarkoitetulla kurssilla. Huhtikuussa 2018 englannin ja ruotsin opettaja kävi Firenzessä, Italiassa opetusmetodeja ja strategioita käsittelevällä kurssilla. Toukokuussa äidinkielen opettaja osallistui Dublinissa, Irlannissa englannin kielen ja kulttuurin kurssille. Opettajien täydennyskoulutukset jatkuvat seuraavana lukuvuonna, useat opettajat osallistuvat eri maissa järjestettäville kursseille.

Venäjän opiskelijat vierailivat Pietarissa lokakuussa 2017 tutustuen Venäjän kulttuuriin ja paikallisiin nähtävyyksiin.

Lukiossamme vieraili opiskelijaryhmä kolmen opettajan johdolla Nantesista, Ranskasta. Opiskelijat majoittuivat ranskaa opiskelevien lukiolaisten koteihin ja saivat hyvää kieliharjoittelua. Vastavierailu Nantesiin tehtiin huhtikuussa 2018 ja jälleen majoituttiin perheisiin.

Historian ja yhteiskuntaopin opiskelijaryhmän vierailu 3 opettajan johdolla Brysseliin tutustumaan EU-parlamenttiin toteutettiin marraskuun lopussa.

Nordplus Junior –projekti job shadowing toteutettiin monivaiheisesti. Marraskuussa lukiomme sai vieraiksi lukion biologian, englannin ja kemian opettajia Motalasta, Ruotsista ja Riikasta, Latviasta. He perehtyivät opetukseen ja muuhun lukion toimintaan viikon ajan käyden seuraamassa eri oppiaineiden tunteja. Helmikuussa kielten opettaja ja kemian opettaja vierailivat Riikassa Gymnasium 3 –lukiossa seuraamassa opetusta ja koulun muuta toimintaa. Huhtikuussa kaksi biologian ja maantieteen opettajaa matkusti Motalaan, Platengymnasiet –lukioon tutustumaan opetukseen siellä.

Huhtikuun viimeisellä viikolla 17 Energiakurssin opiskelijaa kolmen opettajan johdolla vieraili Münchenissa, jossa vierailukohteena oli ensin Max Planck –instituutin Plasmafysiikan laitos. Seuraavana kohteena oli maailman suurimpiin tekniikan alan museoihin lukeutuva Deutsches Museum, jossa opas esitteli eri energiamuotoja sekä kestävän kehityksen kannalta suositeltavaa energian tuotantoa. Museossa näytettiin myös korkeajännitesalamaesitys. Opintomatkan muita vierailukohteita olivat Dachaun keskitysleiri, Zugspitze Alpeilla ja Sealife. Münchenin historiallisen keskustan nähtävyydet, mm. Marienplatz, Englischer Garten ja Glockenspiel tulivat tutuiksi. Ennen opintomatkaa ryhmän opiskelijat pitivät energiatuotantoa käsitteleviä oppitunteja useille hyvinkääläisille alaasteen luokille, jotka tulivat vierailemaan lukioon.

Toukokuussa järjestettiin toisen vuosikurssin 22 opiskelijalle kolmen päivän opintomatka laivalla Tukholmaan, Ruotsiin. Tutustumiskohteina olivat mm. Drottningholmin linna, Södermalmin kaupunginosa, Gamla stan ja Vasa-museo.

Toukokuun alussa saimme vieraita Kiinasta, ryhmä opettajia Hongkongista tutustui lukiomme toimintaan tarkoituksena suunnitella tulevaa yhteistoimintaa.

Venäjän opiskelijoiden Pietarin matka

Hyvinkään molempien lukioiden venäjää opiskelevat abit matkustivat lokakuussa jo perinteiseen tapaan yhtenä ryhmänä Pietariin Kirsi Allénin ja Markku Simolan johdolla. Tarkoituksena oli päästä käyttämään kahden vuoden aikana opittuja asioita käytännön tilanteissa. Venäjää oli omaksuttu tarpeeksi paljon, sillä arkiasiointi mm. hotellissa, kaupoissa, kahviloissa ja lippuluukuilla päättyi toivottuun tulokseen eli haluttujen palvelujen saamiseen. Venäläiseen kulttuuriin tutustuttiin Eremitaasissa ja loistokkaassa Jeliseejevin herkkukaupassa, joka on entisöity alkuperäiseen 1900-luvun alun tyyliin. Koko Venäjän näimme huikeassa pienoismallimuseossa, jossa riittää tutkimista moneksi tunniksi.

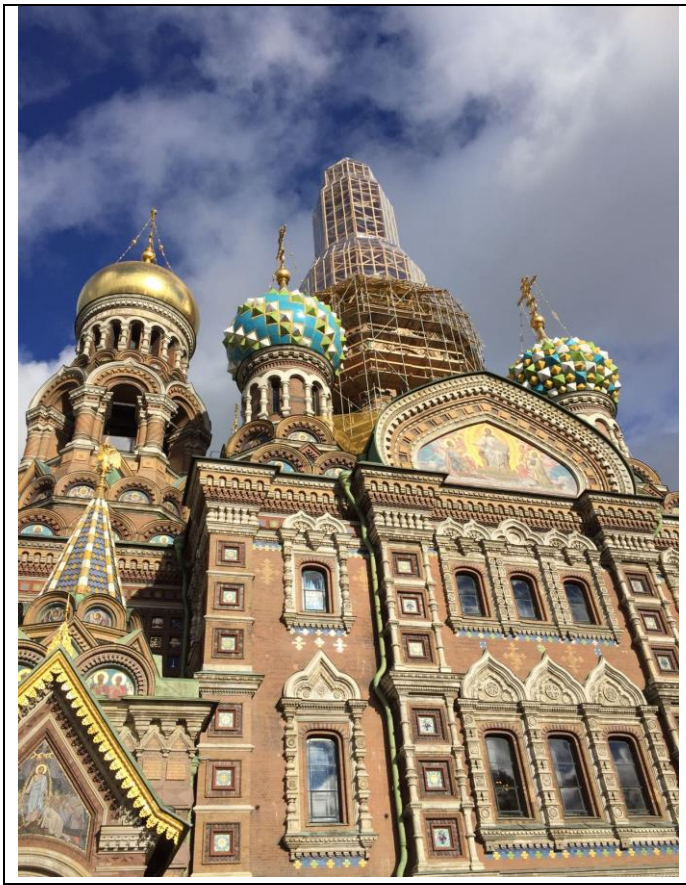

Tutustuimme, tietenkin turvallisella tavalla, myös perinteiseen pietarilaiseen hupiin eli katoilla kävelyyn. Viimeisenä iltana söimme juhlaillallisen venäläisessä ravintolassa. Samalla juhlistimme lehtori Simolan eläkkeelle pääsyä. Koko matkaseurueen puolesta vielä lämpimät kiitokset Markulle asiantuntevasta ja kiinnostavasta opastuksesta Pietarissa.

OPPIAINEIDEN TAVALLISUUDESTA POIKKEAVIA TAPAHTUMIA

Äidinkieli

Äidinkielen ja kirjallisuuden kursseilla on käyty Kansallisteatterissa katsomassa Julia & Romeo -näytelmää. Suomi 100 -itsenäisyysjuhlassa esitettiin äidinkielen, musiikin ja kuvataiteen yhteisen kurssin tuotos eli "Metsä"-näytelmä, jonka opiskelijat käsikirjoittivat, sävelsivät musiikkia ja näyttelivät.

Biologia

Ympäristöekologian (Bi02) kurssilaiset kävivät tutustumassa Kiertokapulan jätteidenkäsittelyalueelle, Kaltevan jätevedenpuhdistamon toimintaan ja Ridasjärven lintulajistoon.

Syksyllä 2017 BI04-kurssilla kävi SPR:n sairaanhoitaja kertomassa verenluovutuksesta ja Veripalvelun toiminnasta.

Bioteknologian kursseilla (Bi05) tammikuussa ja toukokuussa 2018 käytiin Heurekassa tekemässä DNA-elektroforeesi ja tutustuttiin näyttelyihin.

Solun kemiaa (Bi6) –kurssilla vieraili joulukuussa 2017 fyysikko Tapio Rasa. Hän esitteli hiilipuusalkun toimintaa.

Solujen salat (Bi9) -kurssilla tehtiin opintovie- railu Helsingin yliopiston Genetiikan laitokselle Viikkiin. Tutustuimme laitoksen toimintaan ja saimme mukaamme banaanikärpäsiä kurssin omia risteytyksiä varten.

Mikrobiologian kurssilaiset (Bi10) kävivät toukokuussa 2018 Helsingin yliopiston biotieteiden laitoksella tekemässä mikrobiologian töitä ja tutustumassa laboratorioihin. Tutkimme bakteereja gram-värjäysten ja entsyymiaktiivisuustestien avulla.

Kaksi vaelluskurssiryhmää (Bi13) tekivät elokuussa 2017 viikonloppuvaelluksen Seitsemisen kansallispuiston alueella. Tutustuimme myös alueen luontoon sekä kulttuuriin.

Luonnontuntemuskurssilla (Bi08) tehtiin retki Kytäjä-Usmi-ulkoilualueelle ja Ridasjärven lintutornille.

Ryhmä biologian opiskelijoita teki marraskuussa 2017 retken Nuuksion kansallispuistoon Nordplus-projektin ruotsalaisten ja latvialaisten opettajavieraiden kanssa. Tutustuimme luontotalo Haltiaan oppaan johdolla ja teimme pienen patikan kansallispuistossa.

Ryhmä biologian opiskelijoita osallistui Meilahden kampuspäivään maaliskuussa 2018. Päivän aikana sai tutustua lääketieteen, psykologian ja logopedian opiskeluun Helsingin yliopistossa. Ohjelmassa oli myös alaan liittyviä luentoja sekä opastettuja vierailuja.

Teemakurssilla TO01 tehtiin kiertotalouden merkeissä keväällä 2018 vierailu mm. Palpalle eli Suomen Palautuspakkaus Oy:lle joka hoitaa pullonpalautusta Suomessa.

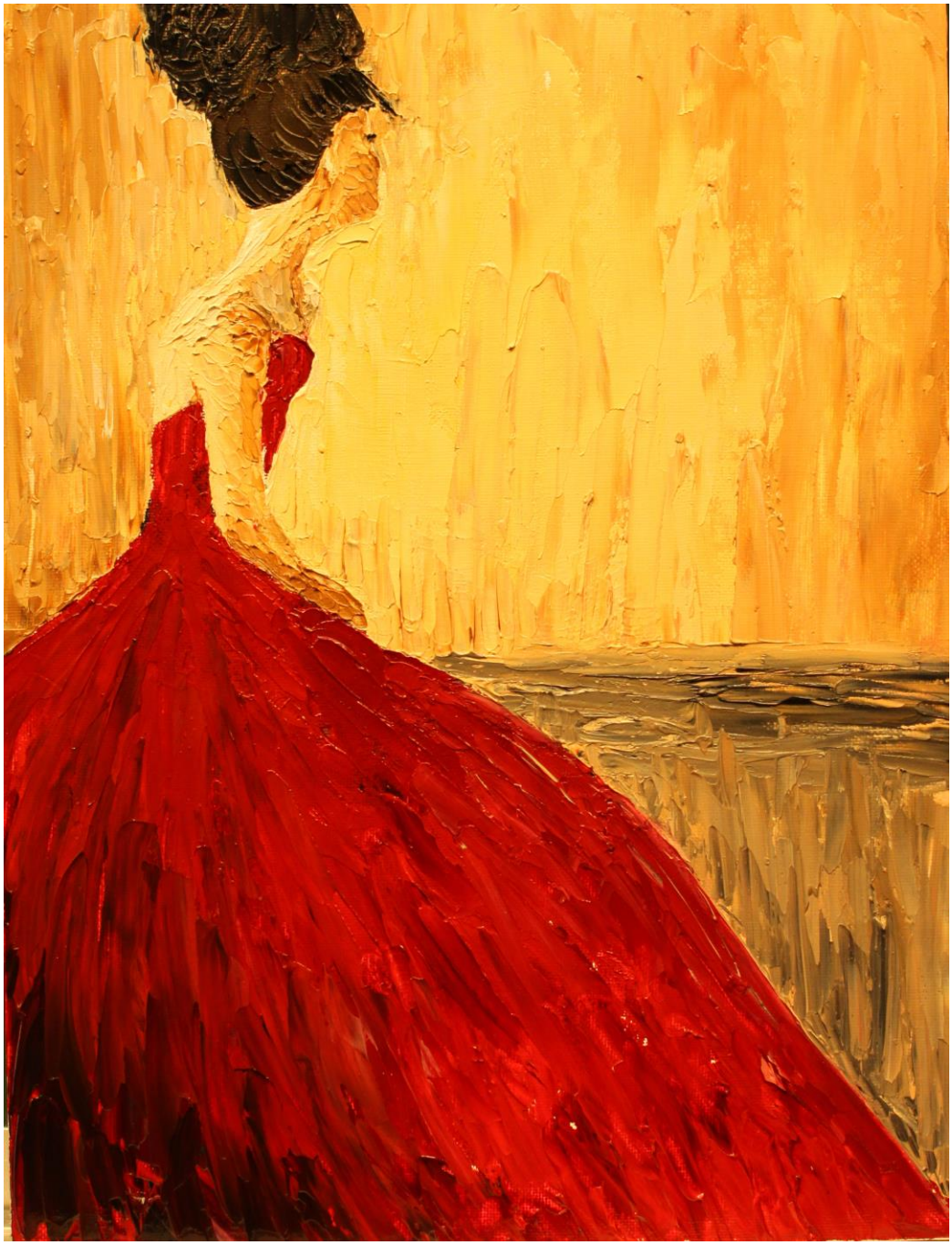

Maalausateljee 2017, Halonen Inka

Maantiede

Muutosten maailma (Ge01)-kursseilla kävi vieras Suomen Punaisesta Rististä. Vapaaehtoistyöntekijä Veera Niemi kertoi Punaisen Ristin toiminnasta, jonka jälkeen opiskelijat pelasivat ryhmissä aiheeseen liittyvää peliä.

Toukokuussa 2018 GE01-kurssilla otettiin videoneuvotteluyhteys Espoon Nesteelle. Aiheena oli kiertotalouden näkyminen yrityksen toiminnassa.

Kemia

Marraskuussa ruotsalaisia ja latvialaisia opettajia tutustui kemianopetukseen koulussamme. Tammikuussa St1:n tuotantopäällikkö kävi koulullamme kertomassa mm. bioetanolin valmistuksesta energiakurssilaisillemme.
Huhtikuussa energiaprojektikurssin opiskelijamme pitivät koulullamme eri energiamuotoihin liittyviä oppitunteja Hyvinkään ala-asteiden oppilaille ja tekivät opintomatkan opettajiensa kanssa Saksaan tutustuen fuusioreaktoriin Max Planck-instituutissa ja mm. energian ja lääketieteen osastoihin Deutches Museumissa Münchenissä.

Fysiikka

Syyskuussa Ilmatieteen laitoksen tutkija tuli koulullemme käynnistämään ilmanlaatu- ja lumiprojektia. Hän vieraili koulullamme myös tammikuussa, jolloin teimme projektimme opiskelijoiden kanssa mm. lumen syvyysmittauksia sekä analysoimme koulun pihalla olleen mittalaitteen tallentamia typpidioksidi- ja hiilimonoksidipitoisuuksia.
Lokakuussa FY 10-kurssilaiset opettajineen vierailivat Ilmatieteen laitoksella Helsingissä ja tutustuivat mm. sään havainnointiin ja mittauslaitteisiin.

Historia

Historian kursseilla on lukuvuoden aikana tehty useita opintokäyntejä museoihin. Suomen historia ennen autonomian aikaa (HI5) – kurssilaiset vierailivat Suomen kansallismuseossa tutustuen opastetulla kierroksella Suomen historiaan esihistoriasta 1800 – luvun alkuun. Hyvinkään historiaan kurssilaiset tutustuivat kävelyretkellä Markku Simolan opastamana.

Kulttuurit kohtaavat (HI6) – kurssilaiset vierailivat Helinä Rautavaaran etnografisessa museossa Espoossa. Maailmantilanne nyt (HI7/9) – kurssilaiset vierailivat Viron suurlähetystössä.

Itsenäisen Suomen historia (HI4)- kurssilaiset tutustuivat Hyvinkään 100 -vuotisnäyttelyyn syksyllä 2017.

Suomen 100-vuotisjuhlavuoden kunniaksi lukiolla vieraili sotiemme veteraaneja ja kävimme katsomassa uuden Tuntematon sotilas- elokuvan. Sisällissodan muistovuoden puitteissa teimme retken Tampereelle. Kävimme Vapriikin museokeskuksessa tutustumassa Tampere 1918-näyttelyyn ja kävimme Tampereen teatterissa katsomassa näytelmän Teatteri taistelussa. Myöhemmin keväällä kävimme katsomassa elokuvan Suomen hauskin mies.

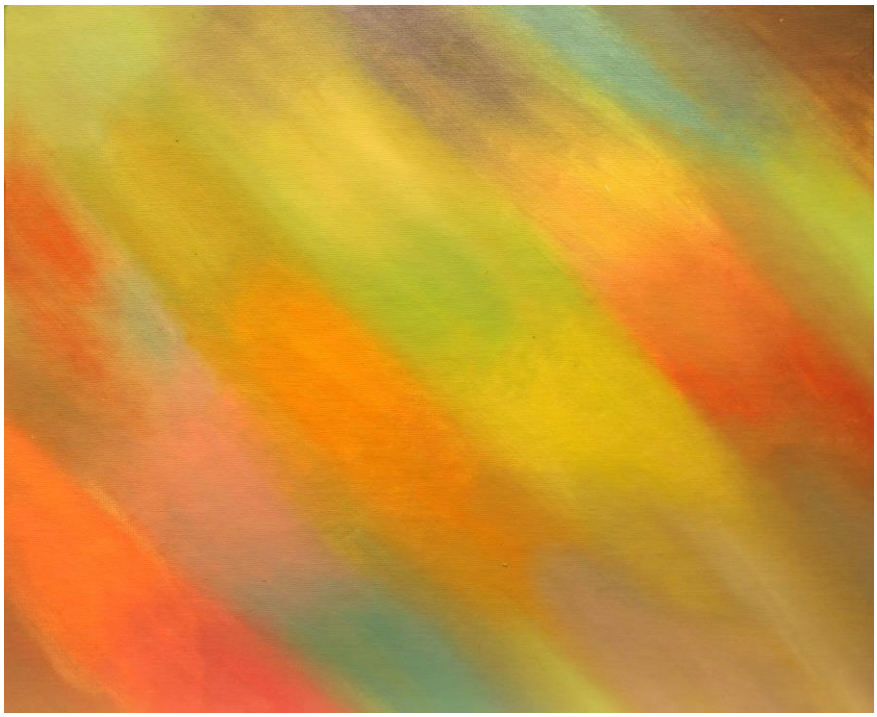

Maalausateljee 2017, Merinen Sini

Yhteiskuntaoppi

Yhteiskuntaopin kursseilla on käynyt useita vierailijoita. Taloustiedon kursseilla vieraili Nordean konttorinjohtaja Virpi Järvinen ja yrittäjyyskurssilaiset kävivät Nordean Hyvinkään konttorissa. Lisäksi teimme vierailun Nordean Helsingin pääkonttoriin. Opiskelijaryhmien kanssa tutustuimme Helsingin pörssiin ja teimme yritysvierailut Konecranesille ja Riihimäen Versowoodille. Yhteistyötä on tehty myös uusyrityskeskuksen kanssa.

Lakitiedon (YH3) – kurssilaiset ovat tutustuneet alioikeuden toimintaan seuraamalla Hyvinkään käräjäoikeudessa rikosoikeudenkäyntejä.

Eurooppalaisuus ja Euroopan unioni (YH4) – kursseilla on järjestetty parlamenttisimulaatioita Eurooppalainen Suomi ry. ja EYP Finland johdolla. Euroopan parlamentin Ambassador school-hankkeen opiskelijat kutsuivat MEP Henna Virkkusen vierailulle ja teimme vastavierailun Brysseliin marraskuussa 2017. Keväällä hankkeen opiskelijat pitivät EU-oppitunteja hyvinkääläisillä alakouluilla.

Liikunta

Valinnaisilla liikuntakursseilla tutustuttiin jälleen monipuolisesti Hyvinkään eri liikunta- ja kuntokeskusten lajitarjontaan. Tänä vuonna koulussamme toteutui valinnaisia kursseja laidasta laitaan ja useat opiskelijat kävivät useamman kurssin, mikä varmasti antoi todella laajan kuvan kaupunkimme lajikirjosta ja mahdollisuuksista.

Koeviikoilla Jaakko-rehtorin kutsumille aamulenkeille osallistui opiskelijoita vaihtelevasti. Nämä lenkit antoivat varmasti hyvän alun koeaamuina kaikille osallistujille.

Hyvinkään koulujen Curling -turnauksessa oli koulumme edustettuna usean joukkueen voimin. Peli oli mukavaa ja tiukkoja otteluja nähtiin koko päivän ajan. Mukana olleet opiskelijat olivat innolla mukana koko päivän ja hienoja onnistumisia nähtiin paljon.

Toukokuussa jälleen pidetylle seikkailukurssille osallistui 16 innokasta seikkailijaa. Kurssi alkoi polkupyöräpatikalla Kytäjä-Usmin maisemiin. Aktiviteetteina oli mm. värikuulasotaa, vesipelastusta, melontaa, jousiammuntaa, kirveenheittoa ja erilaisia ryhmätehtäviä.

Koulumme huippu-urheilun valmennusryhmä toimi aktiivisesti koko lukuvuoden ajan. Harjoitusaktiivisuus oli hyvää ja urheilijat saivat tätä kautta tärkeää lisäharjoitusaikaa kehittyäkseen urallaan.

Musiikki

Sveitsin lukion opiskelijat ovat tutustuneet musiikin kurssien konserttikäynnin avulla paikalliseen musiikkitarjontaan. Esiintyvä musiikkiryhmä on esiintynyt koulun tilaisuuksissa ja osa heistä on osallistunut kulttuuriseura Vilkastuksen toimintaan.
Lukioiden yhteisinä opintoina nuoret ovat saaneet mahdollisuuden osallistua musiikin teorian ja yksinlaulun opiskelemiseen

Maalausateljee 2017: Repo Maria

TAPAHTUMAKALENTERI 2017 - 2018

SYYSLUKUKAUSI

8.8.	Opettajien ja henkilökunnan suunnittelukokous
9.8.	Lukuvuoden avajaiset
8.9.	17-vuosikurssin Nasu-tapahtuma
22.8.	Valokuvaus
11. - 12.9.	Syksyn ylioppilaskirjoitusten kuullunymmärtämiskokeet
15.9. – 2.10.	Syksyn ylioppilaskirjoitusten kirjalliset kokeet
10.10.	Europarlamentaarikko Henna Virkkunen vieraili
13.10.	Taksvärkkipäivä. Tuotto lahjoitettiin Nepalin lapsille
16. - 22.10.	Syysloma
25.10.	17-vuosikurssin vanhempainilta
7.11.	Avoin vanhempainilta ylioppilastutkinnosta ja jatko-opintoihin hakeutumisesta
29.11.	Uusi Tuntematon Sotilas-elokuva Kinomassa
30.11.	Sotaveteraanit vieraana
5.12.	Syksyn ylioppilasjuhla ja itsenäisyysjuhla Hyvinkääsalissa
21.12.	Joululaulut ja -hartaus sekä vaihtoehtoinen tilaisuus
22.12. - 7.1.	Joululoma

KEVÄTLUKUKAUSI

8.1.	Kevätlukukausi alkoi
18.1.	Avoimet ovet 9 –luokkien oppilaille ja oppilaanohjaajille ja vanhempainilta
12.2.	Kevään ylioppilaskirjoitukset alkoivat äidinkielen tekstitaidon kokeella
14.2.	Kevään ylioppilaskirjoitusten kuullunymmärtämiskokeet
14.2.	Potkiaiset
15.2.	Penkkarit
16.2.	Vanhojen päivä ja Vanhat tanssit kouluilla ja Martinhallissa. Ykkösille elämänhallinta-taitoja Elämäni Sankarit ry:n järjestämänä.
19. - 25.2.	Hiihtoloma
12. – 26.3.	Kevään ylioppilaskirjoitusten kirjalliset kokeet jatkuivat
16.4.	Kansanedustaja Antti Rinne vieraili
17.4.	Globaalikasvatusluento kakkosille
19.4.	Intti tutuksi -luento
24.4.	Lukioiden tutorleiri seurakunnan leirikeskuksessa Sääksjärvellä
27.4.	Tutorien järjestämä vappujuhla
15.5.	Luonnontiedepäivä
1.6.	17-, 16-, 15F- ja KAH -vuosikurssin kevätjuhla
2.6.	Ylioppilasjuhla Vehkojan koulun salissa
18.6.	18-vuosikurssi lukioon

KOULUN HENKILÖKUNTA

OPETTAJAT

Rainio Jaakko, LitM, rehtori

Allén Kirsi, FM, lukion lehtori, venäjä

Eriksson-Kaikkonen Helena, FM, OPO, lukion ja peruskoulun lehtori, vararehtori

Eteläinen Erja, FM, lukion lehtori, äidinkieli ja kirjallisuus

Haavisto Tero, FM, lukion lehtori, fysiikka ja matematiikka

Hietamäki Minna, FM, lukion lehtori, saksa

Hilander-Tereska Marja-Liisa, MuO, musiikin lehtori

Hongisto Jukka, FM, päätoiminen tuntiopettaja, filosofia, fysiikka

Jokivirta Marianne, FM, lukion lehtori, englanti ja ruotsi

Kaplas Antti**,** LitM, lukion lehtori, poikien liikunta

Kontiainen Jorma, FM, lukion lehtori, kemia, matematiikka

Lehesvirta Mari, FM, biologia, maantiede

Lehtonen Jukka, FM, lukion lehtori, matematiikka

Lücke Kati, TM, lukion lehtori, uskonto, filosofia

Ojala Panu, , FM, päätoiminen tuntiopettaja, matematiikka ja tietotekniikka

Paavola Karoliina, FM, päätoiminen tuntiopettaja, ranska

Palmujoki Annika, FM, lukion lehtori, äidinkieli ja kirjallisuus

Partonen Tarja, FM, päätoiminen tuntiopettaja, äidinkieli ja kirjallisuus, suomi toisena kielenä

Paulamäki Pirjo-Anneli, FM, päätoiminen tuntiopettaja, englanti, ruotsi

Peräsalmi Hanna, FM, lukion lehtori, ruotsi, englanti

Puonti Ari, TK, lukion lehtori, psykologia, uskonto

Rautio Reetta, LitM, lukion ja yläasteen lehtori, tyttöjen liikunta, terveystieto

Sandberg Hannele, FM, päätoiminen tuntiopettaja, historia ja yhteiskuntaoppi

Simola Markku, FL, lukion ja peruskoulun lehtori, ruotsi, englanti

Tarvainen Sirpa, FM, lukion lehtori, biologia ja maantiede

Torvela Hannele, FM, lukion lehtori, espanja ja ranska

Valajärvi Kirsi, FM, lukion lehtori, historia ja yhteiskuntaoppi

Voutilainen Tuula, FM, lukion lehtori, ruotsi, englanti

Väisänen Iikka, TaM, lukion ja peruskoulun lehtori, kuvataide

Åkerman Tiia, FM, lukion lehtori, fysiikka ja matematiikka

Urheiluvalmennuksen valmentajat:

Mikko Auvinen (koordinaattori)
Pertti Yritys (yksilölajit)
Anssi Juutilainen (koripallo)
Tero Berg (jääkiekko)
Hannu Kalmari (pesäpallo)

KANSLIA

Jansson Katja, oppilaitossihteeri
Forssen Jenni, oppilaitossihteeri

MUU HENKILÖKUNTA

Kivistö Tiina, siivooja
Mäkelä Kerttu, siivooja
Sumuvirta Anne, palveluvastaava
Kivistö Tiina, keittiöapulainen

Salmi Anssi, kiinteistönhoitaja
Valkeapää Päivi, kuraattori 12.1.2018 asti
McLeod Smith Jasmina, kuraattori 1.1.2018 alkaen
Laine Marika , Psykologi
Puonti Ville, Psykologi 2.10.2018 alkaen
Ryymin Katja, terveydenhoitaja
Ukkonen Elena, koululääkäri

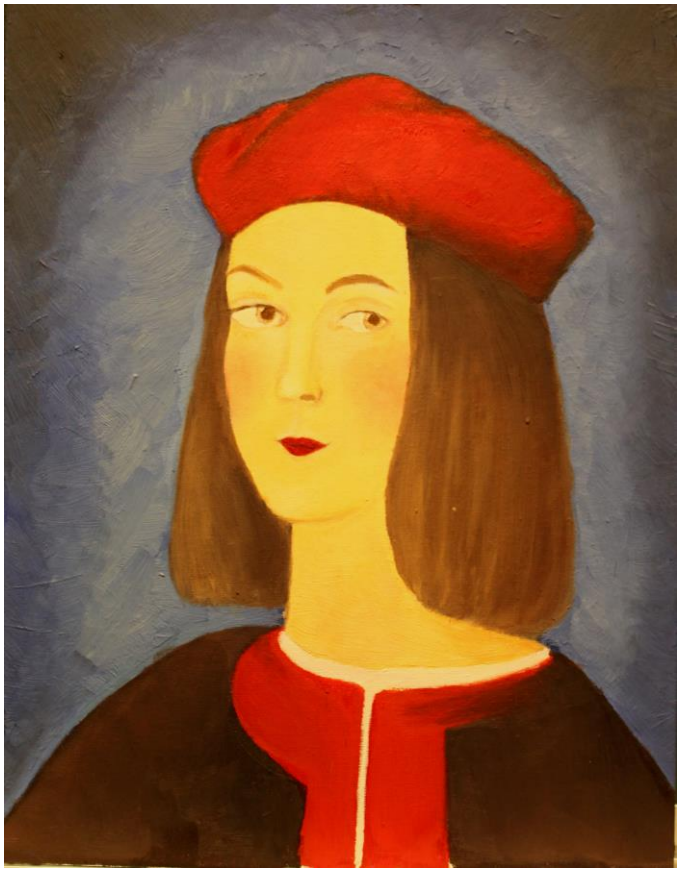

Maalausateljee 2017, Keloaho Helmi

ILMOITUSASIAT

Ylioppilaskirjoituksiin syksyllä osallistuvat hylätyn tai hyväksytyn kokeen uusijat, tutkinnon täydentäjät ja erillisen kokeen suorittajat ilmoittautuvat 31.5.2018 mennessä. Ilmoittautumislomake täytetään, tallennetaan ja tulostetaan Wilmassa. **Lomake allekirjoitetaan ja palautetaan kanslaan.**

Kanslia on kesällä avoinna maanantaista perjantaihin klo 8.00 – 15.00 ja vuosilomien vuoksi suljettuna 2.7. – 27.7.2018.

Lukio alkaa torstaina 9.8.2018 klo 10.00 vuosikurssille 18, muilla opiskelijoilla klo 11.00. Kokoontuminen liikuntasalissa.

Hyvinkäällä 28.5.2018

Jaakko Rainio
rehtori

LUKION OPISKELIJAT

17A
RO: Tapio Hansson
Ahjoniemi Ville
Anonen Anniina
Autio Wertti
Borisov Vilma
Haatainen Iivari
Heinonen Oona
Kallionpää Oona
Kiivanen Jaakko
Korpinen Luukas
Kuparinen Iida
Kyyrö Inka-Sofia
Lehtinen Eevi
Lindström Saara
Luostarinen Rosa
Mikkola Niko
Oksanen Elmeri
Panigrahi Alex
Pitkänen Tuomas
Rantamäki Anton
Saarimaa Niklas
Salminen Totti
Silvennoinen Sami
Takala Säde
Tilli Oliver
Vasko Konsta
Yhteensä: 25

17B
RO: Tiia Åkerman
Ahomäki Ella
Arminen Petrus
Eloranta Joanna
Hakkarainen Atte
Helminen Emmi
Jahnukainen Iina
Kalvas Kimi
Kerkelä Valtteri
Koskela Tilda
Kurri Joona
Kämäräinen Lenni
Lehtiö Vilma
Lintinen Sam
Nieminen Erika
Ollinaho Matilda
Parikka Elle
Poikolainen Tommi
Rantsi Akseli
Saharinen Tia
Sarasto Sinja
Skyttä Fanni
Talvitie Nelli
Timoskainen Lenni
Vuorio Kia
Yhteensä:24

17C
RO: Pirjo-Anneli Paulamäki
Ahrela Daniel
Asikainen Aron
Ershova Sofia
Hakulinen Leena
Heyno Christian
Jokiniemi Jomi
Jääskeläinen Milla
Karri Eva
Kiljunen Santtu
Koskelin Valtteri
Kutvonen Siiri
Laine Ilona
Lehtonen Nea
Luukkonen Veeti
Nikander Emmi
Orrainen Severi
Passila Marcus
Pursiainen Santeri
Raunio Emilia
Räikkä Oona
Salin Enni
Savolainen Oskar
Ström Niilo
Suominen Joosua
Tamminen Suvi
Tuomi Lauri
Vänskä Ronja
Yhteensä:27

17D
RO: Marianne Jokivirta
Alakastari Pauli
Aunesluoma Joonas
Haapamäki Otto
Halonen Ella
Holmstedt Elisa
Juntunen Anita
Karvonen Ivan
Kivinen Lari
Konttinen Oona
Kovanen Anu
Kuparinen Essi
Laitinen Elias
Leino Iiris
Mäkinen Santeri
Näykki Veera
Pahl Julia
Pirtonen Aida
Pyykönen Outi
Rikkonen Aleksi
Rönnkvist Nicholas
Salminen Inka
Serkola Veera
Svanström Veikko
Tuovinen Amanda
Åkerman Heta
Yhteensä:25

17E
RO: Kirsi Valajärvi
Alapuranen Milja
Bogomolov Inessa
Diaz Cristobal
Haapasaari Marikki
Hartikainen Kaapo
Hernandez Diego
Husu Lotta
Juursoo Oliver
Kaskela Nea
Koponen Otto
Kuitunen Sanni
Kytölä Marcus
Lam Jackson
Leino Kristian
Martinkallio Iida
Menzer Camilla
Nan Nway
Ojanen Anni
Pajunen Anna
Pitkänen Iivo
Raita-aho Mimosa
Rinne Saga
Roihas Kati
Saari Antti
Sillanpää Olli
Sälpäkivi Ella
Tervo Kaisa
Vainio Veeti
Yhteensä:28

16A
RO Sirpa Tarvainen
Al Jubury Mustafa
Baisonthong Suvapha
Hakonen Veera
Halonen Inka
Hirvonen Tatu
Kari Emilia
Kiuttu Miika
Kokotti Veeti
Koskenniemi Henna
Kosonen Julia
Laakso Sini
Leivonen Helmi
Mannerjoki Siina
Mielikäinen Otto
Moisio Kreetta
Myllymäki Tuukka
Palomäki Esa
Peräsalmi Alisa
Pesonen Silja
Raita-aho Aada
Ristola Henna
Salo Tiia
Shala Ylberina
Tolonen Iida
Uusipaavalniemi Jenika
Viljanen Luka
Zhang Owen
Yhteensä:27

16B
RO: Panu Ojala
De LA Cruz Isabella
Ekman Saku
Hautala Saana
Hietala Roosa
Hujanen Henri
Hämäläinen Oscar
Jeskanen Valtteri
Jokela Riina
Keloaho Helmi
Kuitunen Anni
Kuitunen Roosa
Kuntsi Jenna
Laitinen Viivi
Lehtonen Helena
Leppämäki Ville
Merinen Sini
Mikkonen Miia
Mäkinen Ukko-Ville
Parviainen Linnea
Pekola Santtu
Peltoniemi Elina
Rajakallio Wilma
Salonen Sofia
Sunna Arton
Toropainen Toni
Vaahtera Milla
Viljasaari Kiira
Yhteensä:27

16C
RO: Annika Palmujoki
Ekman Teemu
Elg Amanda
Hiltunen Satu
Hyytiäinen Joona
Jyrkinen Sofi
Kuittinen Ossi
Kuntsi Ville
Laihonen Janita
Lakanen Eemeli
Lemmetti Jimi
Liimatta Miisa
Lindroos Hille
Martiskainen Aelita
Munter Amanda
Mäyrä Antti
Ojuva Hilla
Pietarinen Eemil
Pyykönen Aino
Reilin Veera
Rintala Iida
Saeed Moqadas
Suhonen Jere
Sundström Salli
Tammi Lotta
Törmä Rita
Valliovuo Sara
Valtonen Ville
Vuorio Vera
Yhteensä:28

16D
RO: Iikka Väisänen
Alakastari Lauri
Byskov Jon
Flores Carola
Harju Matias
Hällström Jere
Jaatinen Antti
Jalonen Verneri
Järvinen Emma-Sofia
Kivelä Eetu
Knuutinen Juulia
Koli Sanni
Kähkönen Atte
Leppänen Sami
Liukkonen Praskovia
Lähteenmaa Oona
Mikkonen Ville
Nevaranta Elias
Oksanen Elina
Ollikainen Eemeli
Pieviläinen Jasmin
Pitkänen Mira
Rajamäki Santeri
Rautanen Aaro
Räsänen Nea
Talonen Joni
Tarnanen Mira
Tiljander Erja
Volanen Sanni
Vuoristo Inka
Yhteensä:29

16E
RO: Tuula Voutilainen
Eskola Ville
Grönroos Aino-Sofia
Hein Hanna-Mari
Ihalainen Riina
Kaarela Anna
Kaila Alli
Koskinen Anki
Lemmetti Timi
Lukkari Sami
Lökschy Jenna
Malhonen Saara
Metsävainio Elli
Minkkinen Susanna
Nguyen Khanh
Pajari Venla
Poikonen Oona
Rautavalta Teemu
Riikonen Leevi
Ruokonen Lotta
Saarelainen Elias
Salihu Lavdim
Tilli Greta
Timoskainen Janni
Uussaari Elmeri
Vähäkangas Teemu
Yrttiaho Samu
Yhteensä:26

15A
RO: Jorma Kontiainen
Airas Jere
Confalone Christian
Flinkman Jooa
Heikkilä Siru
Ijäs Laura
Karvonen Aino
Ketola Atso
Kettunen Juhani
Koivisto Julia
Koskelin Samuli
Kylliäinen Samuel
Laukkanen Joona
Leppäaho Joonas
Mikkola Jere
Mikkonen Niko
Mäentausta Samuli
Nikki Joonas
Orrainen Aarne
Piiroinen Mia
Pumpanen Aada
Rannisto Riiko
Roini Samuli
Tarvainen Pinja
Tuovinen Evita
Virtanen Jesse
Väänänen Vera
Yhteensä:26

15B
RO: Kati Lücke
Burke Sara
Flores Cristina
Hasani Zolfogar
Hippi Jenna
Jokiniemi Aleksi
Järveläinen Anni
Karvonen Pollianna
Kilpimaa Joonas
Kokko Aaro
Korpi Sanni
Kähkönen Kia
Lehtimäki Veikka
Leskinen Valtteri
Levonen Totte
Malkamäki Meri
Moisio Krista
Naamanka Antti
Nuora Leevi
Ovaska Iida
Pekkanen Sampo
Piironen Jere
Pumpanen Saara
Repo Maria
Rontu Roope
Roth Rosa-Maria
Suhonen Joni
Timoskainen Lassi
Turunen Sohvi
Yhteensä: 28

15C
RO: Jukka Lehtonen
De Lorenzo Juri
Hakola Jesse
Honkalehto Jouni
Huotari Teemu
Kangasniemi Sonja
Kaskinen Riina
Kivinen Mili
Kontiainen Roope
Laine Markus
Lehtola Arttu
Mattila Leevi
Moisio Laura
Neuvonen Teemu
Parikka Ada
Puputti Juho
Rantalainen Pekka
Rytilahti Sofia
Salmi Antti
Simonaho Minttu
Tissari Jenna
Vainio Roope
Välimäki Henri
Ylönen Arttu
Yhteensä: 23

15D
RO: Tarja Partonen
Eskelin Milja
Hasu Aleksi
Hursti Erin
Jokivalli Ira
Karppila Anni
Keisu Kalle
Kleemola Arttu
Korhonen Carina
Lappalainen Pauliina
Lehtonen Linnea
Luukkonen Jaakko
Muurinen Vilma
Mäkinen Siiri
Niemi Antti
Ojanen Joonas
Parviainen Sini
Pykälä-Aho Sara
Rantanen Janika
Saarelainen Akseli
Sarkkinen Jere
Sulonen Elias
Tollander de Balsch Anton
Vihavainen Milla
Vuolanko Minttu
Väisänen Wenla
Yhteensä:25

15E
RO: Hanna Peräsalmi
Belov Denis
Gadri Sina
Hassel Iida
Hyvönen Krista
Hämäläinen Iida
Koirikivi Riikka
Korhonen Patrick
Latostenmaa Matias
Leino Jere
Martikainen Alina
Mikkola Emilia
Mäenpää Julia
Nieminen Arttu
Nyström Rosa
Oksanen Inka
Ranta Oona
Rasimus Joni
Ravantti Jenna
Sallinen Riina
Säkäjärvi Salli
Tanskanen Vilma
Valajärvi Iida
Yhteensä:22

14F
RO: Ari Puonti
Ahlqvist Noora
Berg Christer
Engbom Joona
Janakka Rasmus
Kajantie Tapio
Korhonen Kaisa
Kyyrö Salla
Meriläinen Arto
Muranen Eero
Muranen Miikka
Murati Pranverë
Nassiri Obeidullah
Niemi Santeri
Ollaranta Jethro
Ollikainen Eveliina
Parkkonen Miro
Perttala Annika
Tilli Isabella
Viirret Jemina
Yhteensä:19

Vaihto-opiskelijat

Anttonen Valtteri
Koskela Elli
Näkkäläjärvi Elle

Rikka Matias

Saukkonen Mikaela

HYVINKÄÄN SVEITSIN LUKION UUDET YLIOPPILAAT SYKSY 2018

Haukka-aho Sami
Haverila Santeri
Julkunen Emma
Kuikkaniemi Tuukka
Kulmala Antti
Laine Annika Maria
Lehtonen Kaarina
Lindholm Toni
Lumijärvi Samuel
Matinlassi Aku
Metsovuori Joonas
Oksanen Janina
Pajunen Juho
Parviainen Meri
Rajala Rita
Raunistola Rasmus
Sakki Veikka
Vanninen Eemil
Vuorenmäki Sanni

HYVINKÄÄN SVEITSIN LUKION UUDET YLIOPPILAAT KEVÄT 2018

Airas Jere
Berg Christer
Burke Sara
De Lorenzo Juri
Eskelin Milja
Flinkman Jooa
Flores Cristina
Hassel Iida
Hasu Aleksi
Heikkilä Siru
Hippi Jenna
Huotari Teemu
Hursti Vera
Hyvönen Krista
Hämäläinen Iida
Ijäs Laura Anneli
Janakka Rasmus Santeri
Jokiniemi Aleksi Oskari
Jokivalli Ira Emilia Vilhelmiina
Järveläinen Anni Ilona
Kajantie Tapio
Karppila Anni
Karvonen Aino
Kaskinen Riina
Keisu Kalle
Ketola Atso
Kettunen Juhani
Kivinen Mili
Kleemola Arttu
Koirikivi Riikka
Koivisto Julia
Kokko Aaro
Kontiainen Roope
Korhonen Kaisa-Emilia
Korhonen Carina
Korhonen Patrick
Koskelin Samuli
Kylliäinen Samuel
Kyyrö Salla-Maria
Kähkönen Kia
Lahti Roope
Laine Markus Teemu
Lappalainen Aino
Latostenmaa Matias
Laukkanen Joona
Launonen Ville
Lehtimäki Veikka
Lehtola Arttu
Leino Jere
Leskinen Jaakko
Malkamäki Meri-Tuuli
Mattila Leevi
Meriläinen Arto
Mikkola Jere
Mikkonen Niko
Moisio Krista
Moisio Laura
Muranen Eero
Murati Pranverë
Muurinen Vilma
Mäentausta Samuli
Mäkinen Siiri
Naamanka Antti
Niemi Antti
Nikki Joonas
Ojanen Joonas
Oksanen Inka
Ollaranta Jethro
Ollikainen Eveliina
Orrainen Aarne
Parikka Ada
Parkkonen Miro
Parviainen Sini
Pekkanen Sampo
Perttala Annika
Piiroinen Mia
Pumpanen Aada
Pumpanen Saara
Pykälä-Aho Sara
Ranta Oona
Rantalainen Pekka
Rantanen Janika
Rasimus Joni
Roini Samuli
Roth Rosa-Maria
Rytilahti Sofia
Saarelainen Akseli
Sallinen Riina
Salmi Antti
Sarkkinen Jere
Simonaho Minttu
Suhonen Joni
Sulonen Elias
Säkäjärvi Salli
Tanskanen Vilma
Tarvainen Pinja
Tilli Isabella
Timoskainen Saku
Tissari Jenna
Tuovinen Evita
Valajärvi Iida
Viirret Jemina
Vuolanko Minttu
Väisänen Wenla
Välimäki Henri
Väänänen Vera
Ylönen Arttu

Maalausateljee 2017 Vaahtera Mila